

Urban

1

REVIJA
SEPTEMBER 2012

*Najlepša nabrežja
našega mesta*

Kralj Ljubljanskega podzemlja

Vedno z veliko energije v vsakem letnem času

4-5-6 *Urbana tarča*

Najlepša nabrežja našega mesta

Prenovljena nabrežja vzdolž Ljubljanice skupaj s prenovljenimi in na novo postavljenimi petimi mostovi povezujejo vse rečne bregove in ključne točke mestnega jedra.

7 *Aktualno*

Direktor se je odločil

Krištof Mlakar je bil za direktorja prvič imenovan poleti 2007. Julija letos so ga družbeniki javnega holdinga Ljubljana ponovno imenovali za direktorja.

8 *Aktualno*

Projekt smo zaključili



9 *Aktualno*

Spreminjamo potovalne navade

Številne dejavnosti in ukrepi mestne občine Ljubljana spodbujajo spremembe potovalnih navad ljudi in prispevajo k bolj premišljenim odločitvam pri izbiri potovalnih sredstev.

10 *Ljubljana smo ljudje*

Kralj Ljubljanskega podzemlja



11 *Ljubljana smo ljudje*

Borka proti invazivkam

12 *Okolje & mi*

Ni vse odvečno za v smeti

13 *Okolje & mi*

Vedno z veliko energije v vsakem letnem času

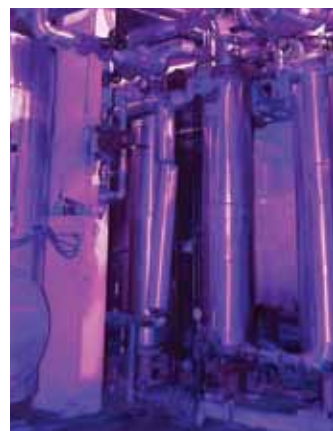

14-15 *Kultura v našem mestu*

16 *Urban priporoča*

17 *Moja Ljubljana*

18 *Aktivno*

19 *Športno aktivno*



IMA LJUBLJANA PODEŽELJE? DA!

Podeželje objema Ljubljano in predstavlja več kot 2/3 njenega celotnega območja. Na vzhodnem delu zajema začetek posavskega hribovja z najvišjim vrhom MOL, Janče (792 m n. v.), kjer prevladuje reja živine in pridelava sadja; na jugu del Ljubljanskega barja, kjer je razvita pridelava poljščin, zelenjave ter reja živine s poudarkom na reji konj; na severu Rašico z ugodnimi legami za sadjarstvo. Pomemben delež predstavlja jo kmetijske površine Ljubljanskega polja, kjer prevladuje pridelava zelenjave in poljščin in reja živine, predvsem za pridelavo mleka.

Mestna občina Ljubljana meri 27.499 ha, od tega je 10.854 ha kmetijskih površin in 10.668 ha gozdnih površin.

na funkcija od gospodarnega ravnanja z naravnimi viri (tla in vode) do ohranjanja kulturne krajine, ki jo je skozi stoletja oblikovala kmetijstvo na tem območju. Podeželski prostor nudi številne možnosti za preživljanje prostega časa od rekreacijskih poti, turističnih kmetij do različnih prireditev, ki jih prirejajo strokovna društva, ki delujejo na podeželju.

Predlog za nedeljski izlet: Janče, slap Pečovje pri Volavljah, kamnolom mlinskih kamnov pri Podgradu.
<http://www.ljubljana.si/si/mol/publikacije/?category=68138>

Zeleno zaledje zagotavlja mestu oskrbo s kakovostno hrano lokalnega porekla, vedno bolj pa postaja pomembna tudi njegova sekundar-

Več informacij o podeželju Mestne občine Ljubljana na <http://www.ljubljana.si/si/zivljenje-v-ljubljani/podezelje/>.

UVODNIK

Rada jo imam. Našo lepo Ljubljano. Malo prevzetnico, ki se zelo dobro zaveda, da ima vse, kar imajo velike prestolnice. S svojo sproščenostjo, čudovito arhitekturo in vsem ostalim bliščem na mah osvoji vsakogar, ki ljubi lepo in ve kaj je užitek. Nikogar, ki radovedno z odprtim srcem hodi naokoli ne pusti ravnodušnega. Tudi mene ne. Vsak dan znova me navdušuje s strastnim kljubovanjem vsemu, kar bi lahko zastiralo njeno bistvo, njeno lepoto. O, ko bi le meni srečnici zaupala, kako ji uspe biti vsak dan privlačnejša!

Po dolgotrajnem tuhtanju in iskanju njene čudežne formule pomlajevanja, upajoč, da bom odkrila eliksir večne mladosti, ki bi ga mimogrede z veseljem preizkusila tudi na sebi, se mi je končno posvetilo. Zopet sem se priklopala do univerzalne resnice - bistvo je očem nevidno. Drži kot pribito tudi pri naši prikupni zapeljivki - Ljubljani. Bistvo njenih čarov in njene lepote je očem vsekakor skrito. Bistvo Ljubljane, drage sodelavke in sodelavci, ste VI!

Več kot 12.000 vas je, ki neprestano mislite na njo, z njo dihate in čutite. Vsak na svojem področju se trudite, ker veste, da si zasluži najboljšo. Tako ona, kot tudi občanke, občani in vsi, ki prihajajo v njeno toplo naročje. V Ljubljani zaradi vas iz pip teče kakovostna pitna voda, v domovih, ki so poleti hladni in pozimi topli, diši po na plinu pripravljeni hrani. Njene zelene površine so urejene, pločniki in ceste čiste. Vzgojili ste generacijo pridnih ločevalcev odpadkov, ki razmišljajo o tem, kako stvarem, ki jim ne služijo več vdahniti novo življenje, da ne bi po nepotrebnem obremenjevale njene lepe narave. Svoja pljuča lepa Ljubljana polni z vsak dan bolj kakovostnim zrakom, saj vas je veliko takih, ki si močno prizadevate za kakovost njenega zraka in trajnostno mobilnost ter okolju prijazen intermodalen javni prevoz. Z ulic in otroških igrišč se razlega glasen smeh razigranih otrok, zdravniki skrbijo za manjše in malo večje težave. Njeno srce polnite s pestrim kulturnim dogajanjem, kjer vsakdo najde nekaj zase, tudi za dušo. Številne lepo urejene rekreacijske površine in objekti skrbijo za njeno kondicijo in kondicijo njenih dragih. Njenim zunanjim čarom se je težko upreti – lepo prenovljeni bregovi Ljubljane, barvne fasade, zanimiva in razgibana arhitektura in številne znamenitosti so motivi, ki jih vsakodnevno lovita naš pogled in fotografski objektiv... Vsak, ampak resnično čisto vsak, pripomore k notranji in zunanji lepoti naše Ljubljane.

Srečni ste lahko, ker ste koristni in so rezultati vašega dela vidni. Zadovoljni, ker ste del zgodbe, ki skrbi za veliko dobrega in lepega v življenju drugih, srca mnogih polni s toplino, na usta številnih pa riše nasmeh. Ponosni, da ste nepogrešljiv del nečesa, kar pušča sledi.

Vesela sem, da sem lahko zraven. Upam, da tudi vi.

Tina Berčič

KAKO DOBRO POZNA MO LJUBLJANO - NAGRADNA IGRA

Ljubljano in Ljubljance, tudi tiste ki so se k nam preselili bolj od daleč in so malo bolj kosmati in repati, resnično dobro poznate. Kar nekaj vas je bilo, ki ste pravilno odgovorili, da je jeseni leta 2011 Živalski vrt Ljubljana pod svojo streho sprejel surikate. Pravilni odgovor pa je na prijetno potepanje po ljubljanskem živalskem vrtu popeljal Majo Šušnjar. Čestitamo!

Tokrat pa se naše nagradno vprašanje glasi:

»Kako se imenuje nov rekreacijsko izobraževalni center v Tomačevem?«

Vaše odgovore pričakujemo na elektronskem naslovu urban@jhl.si. Med pravnimi odgovori bomo izžrebali nekoga, ki bo prejel bon za obisk prenovljene savne Zlati klub v parku Tivoli.

Odprimo oči in uživajmo v lepotah Ljubljane!

URBAN

Interna revija

JAVNEGA HOLDINGA
Ljubljana, javnih podjetij
in Mestne občine
Ljubljana

JAVNI HOLDING

Ljubljana, d.o.o.,
Verovškova ulica 70, 1000
Ljubljana
Tel.: 01 474 08 23
urban@jhl.si
www.jhl.si

Uredništvo

Justina Simčič
Nina Šibič
Tina Berčič

Prelom

Zavod CCC

Produkcija in tisk

LALITA, d.o.o.

Naslovnica

fotografija A. REBEC



foto: ALENKA REBEC

NAJLEPŠA NABREŽJA NAŠEGA MESTA

Za nagrado se je potegovalo kar 347 projektov iz 36 evropskih držav.

NINA ŠIBIČ

MESTNA OBČINA LJUBLJANA JE ZA PROJEKT »PREUREJITVE NABREŽIJ IN MOSTOVI NA LJUBLJANICI« PREJELA EVROPSKO NAGRADO ZA URBANI JAVNI PROSTOR 2012.

FOTOGRAFIJE, KIVABIJO NA SPREHOD OB LJUBLJANICI, ŠPREMLJAJO BESEDE PODŽUPANA PROF. JANEZA KOŽELJA, ČLOVEKA, BREZ KATEREGA TEGA PROJEKTA NE BI BILO.

lono, ki velja za vodilno mesto na svetu prav po urejenosti javnih prostorov, ki so jih oblikovali najboljši katalonski arhitekti. Prav Barcelona vodi že desetletja politiko sistematičnega urejanja in preurejanja javnih prostorov, še posebej parkov, s katerimi uspešno rešujejo tako probleme prenavljanja starega mesta kot tudi gradnje novih mestnih predelov. Tako tudi v Ljubljani s prenovo in novimi ureditvami javnih prostorov širimo omrežje privlačnih območij za pešce in kolesarje, s katerimi rešujemo okoljske, socialne in prometne probleme v mestnem središču.

S tem, ko odpiramo lepo in udobno urejene trge, ulice, nabrežja in sprehajalne poti ter jih z novimi mostovi in brvmi povezujemo v za vse

dokazovanjem prednosti hoje in kolesarjenja na območjih, osvobojenih motornega prometa, pa na najbolj neposreden način začnemo spreminjati prometne navade in postopoma, na nevsihljiv način uvajamo ukrepe nove prometne politike. Vzburjen utrip mesta je javnost v večini sprejela z naklonjenostjo, javne prireditve na prostem vseh vrst so dobile več razmaha, različne oblike umetniškega ustvarjanja se selijo na ulice in trge ter pridobivajo svojo publiko. Skratka, za Ljubljano največ pomeni to, da se je okrepila zavest o pripadnosti mestu, o soustvarjanju mestnega življenja. Ena od bistvenih vlog javnega prostora je namreč dajati ljudem občutek povezanosti v skupnosti in vključenosti v javno življenje.



Nagrado je v Centru za sodobno kulturo v Barceloni prevzel podžupan prof. Janez Koželj.

foto: CCC BARCELONA

■ Kaj Evropska nagrada za urbani javni prostor 2012 pomeni za Ljubljano?

Enakovredno prvo Evropsko nagrado za urbani javni prostor je dobila Ljubljana skupaj z Barce-

ljudi dostopen in prijazen javni prostor, oživljamo že skoraj pozabljeno javno življenje, privabljamo nove obiskovalce v mesto in na ta način posredno prispevamo k razvoju mestnega gospodarstva, še posebej turizma. S prepričljivim

Seveda je evropska nagrada v tujini vzbudila še več zanimanja za Ljubljano, tudi mnogi strokovnjaki obiskujejo mesto prav z namenom, da se prepričajo o novih pridobitvah na kraju samem.

Projekt »Preureditve nabrežij z mostovi na reki Ljubljanici« ustvarja enotni javni prostor, ki omogoča celovito dostopnost. Prenovljena nabrežja vzdolž Ljubljanice skupaj s prenovljenimi in na novo postavljenimi petimi mostovi povezujejo vse rečne bregove in ključne točke mestnega jedra.

■ Na kaj ste pri tem projektu najbolj ponosni?

Najbolj sem ponosen na to, da smo uspeli, vsi, ki sodelujemo v projektu preureditve nabrežij, ustvariti vzdušje skupnega prizadevanja za čim lepše, čim bolj domišljene, čim bolj izvedene različne ureditve, da težijo k celoti. Da so posamezne ureditve, ki se povezujejo v sorazmerno veliko, dolgo potezo mestne krajine, dejansko skupinsko umetniško delo, je opazila tudi žirija mednarodnih strokovnjakov. Tega domači kritiki nikakor nočejo priznati, še posebej, ker se projekt ni ustavil, ampak se še naprej razvija in širi. Odločenost vztrajati, dokler se projekti skozi čas ne iztečejo, in pri tem vzdrževati raven kakovosti, ni ravno slovenska odlika. Poleg tega ureditve nabrežij nadaljujejo Plečnikovo velikopotezno zamisel o Ljubljani - vodni osi mesta, na katero so nanizane monumentalne ureditve javnih prostorov in pomembne javne ustanove. Številni sodelujoči arhitekti in arhitektke iz šestih birojev so se znali prilagoditi posebnostim posameznih ambientov, ob tem spoštovati Plečnikovo arhitekturo in se med seboj povezati. Podoba celote tako ne dajejo iste rešitve, ponovljene v različnih inačicah, ampak spoštovanje istih načel oblikovanja, po katerih izkazuje vsaka ureditev določen presežek. Tako se ureditve nabrežij širijo v vzporedne javne prostore, nanje se priključujejo nove ureditve bližnjih trgov in ulic, vsak most je razširjen v trg nad vodo in podaljšan v park, nanj je pripet splav za pristan, na obrežno pot stopnišča in terase. Vse preureditve in nove ureditve nabrežij vključujejo nove zasaditve zelenja, ki poleg bližine reke izboljšuje mikro klimo, daje senco in prijaznejši videz. Četudi najbolj opazen projekt preureditev nabrežij Ljubljanice je z novimi mostovi in brvmi del strateškega projekta prenove mestnega središča, ki vključuje arheološko raziskovanje, modernizacijo komunalne infrastrukture, prenove ulic in trgov z novimi tlaki in novim uličnim

Vabljeni na ladjico, Ljubljana je tudi z rečne perspektive prelepa. *foto: ALENKA REBEC*



Trnovska plaža je priljubljeno mestno shajališče. *foto: ALENKA REBEC*

pohištvo ter prenovo fasad in streh v okviru programa Ljubljana - moje mesto. To je dejansko projekt vzajemnega dela in skupnega vlaganja MOL ter javnih podjetij v posebni obliki javno-javnega partnerstva. Upam, da evropska nagrada ne bo zmanjšala zanosa, ki ga je čutili pri vseh, ki mestne projekte snujejo, izdelujejo, upravljajo, skrbijo za njihovo financiranje, jih vodijo in usklajujejo, vodijo postopke in projekte izvajajo.

■ Kakšni so nadaljnji načrti glede prenove nabrežij?

Najprej moramo dokončati preureditev še zadnjega dela Gallusovega nabrežja z novimi programi in urediti pristan za stalne priveze rečnih plovil na Špici. Gorvodno je pri Livadi predvidena še rečna marina s spremljajočimi športnimi dejavnostmi. Za plovbo od Špice proti Podpeči do Vrhniko pripravlja Razvojna agencija LUR strokovne podlage za plovnost Ljubljanice. Preurejanje nabrežij se bo torej iz mestnega središča nadaljevalo v vse smeri ob rekah in pritokih v naravno zaledje mesta. Sledile bodo ureditve ob Gradaščici, najprej prenova Plečnikove ureditve perišča spodaj in preureditev Eiprove na gornjem nivoju, nato krajinske ureditve zadrževalnikov in zajetij ob Glinščici v povezavi z Biološkim središčem, živalskim vrtom in POT-jo spominov.

Cilj evropske nagrade za urbani javni prostor je spodbujati in prepoznati proces ponovnega oživljanja javnih urbanih prostorov v Evropi, kot tudi njihove zmožnosti za socialno vključevanje in izgradnjo demokracije v evropskih mestih.

Plečnikovo ureditev pristana v izteku Gerberjevega stopnišča bomo dokončali z novo, stalno postavitvijo Ribje brvi po izboru najboljše rešitve na natečaju, ki je v teku, in celoti bomo še letos preuredili Petkovškovo nabrežje, gorvodno od novega Fabianjevega mostu nameravamo predstaviti ob gradnji novega Mrtvaškega mostu začasno postavljeno brv na novo lokacijo v izteku Potočnikove ulice in k njej predstaviti rečni paviljon iz Petkovškovega nabrežja, z brvjo za pešce in kolesarje bomo razširili preozek Kodečev most v podaljšku Grablovičeve ceste v obliki dvomostovja, med tem, ko je bolj zahteven

projekt izgradnje jezu in elektrarne gorvodno do izliva Gruberjevega prekopa v Ljubljano, kar bi šele omogočilo izvedbo krožnega javnega prevoza po reki, za enkrat še bolj oddaljena vizija. Poleg nujne prenove številnih mostov, prvi čez Gruberjev prekop med Streliško in Hradeckega cesto in drugi čez lžico, ne smemo po-

zabiti na ureditev sprehajališč in rekreacijskega parka na Savi, ki naj bi ga obogatil konjeniški center. Ta ureditev se naj bi podaljšala v projekt obrežne poti do Zagreba in Beograda v okviru velikopotezne mednarodne Donavske pobude. Tukaj je še veliko priložnosti, če uspemo kdaj zgraditi v Viziji dolgoročnega razvoja MOL na-

črtovane elektrarne na Savi med Medvodami in Dolskim, bo nastalo še veliko akumulacijsko jezero, primerno za čolnarjenje, jadranje in drugo rekreacijo na vodi. Ne smemo pozabiti, da Ljubljana ni samo otok, ki ga oblivata Ljubljana in Gruberjev prekop, ampak mesto med dvema rekama, ki sega preko Save.

ODPRT FABIANIJEV MOST VABI



Fabianijev most ima dva nivoja – zgornji je namenjen motornemu prometu, spodnji pa pešcem in kolesarjem.
foto: ATELIERarhitekti

Konec avgusta je bregova Ljubljanice povezal še en most - dvonivojski Fabianijev most, ki povezuje Njegoševo in Roško cesto in tako sklepa notranji cestni obroč.

Z novim dvonivojskim mostom smo uresničili zamisel velikega arhitekta in urbanista Maksa Fabianija, ki jo je pred več kot sto leti oblikoval v svojem urbanističnem načrtu za popotresno Ljubljano, zato most nosi njegovo ime.

Po Fabianijevem mostu vozijo avtobusi mestnega potniškega prometa številka 2, 11 in 20.



Še prerez traku in most je odprt.
foto: NIK ROVAN

SKUPAJ ZMOREMO VEČ

JUSTINA SIMČIČ

KRIŠTOF MLAKAR JE V JP VODOVOD-KANALIZACIJA ZAPOSLEN ŽE OD LETA 2005. ZA DIREKTORJA JE BIL PRVIČ IMENOVAN POLETI 2007. JULIJA LETOS SO GA DRUŽBENIKI JAVNEGA HOLDINGA LJUBLJANA PONOVO IMENOVALI ZA DIREKTORJA ZA DOBO 5 LET.

■ **Kateri so glavni razlogi, da ste se odločili za nadaljevanje svoje poslovne poti v JP VODOVOD-KANALIZACIJA?**

Osebnostno sem še vedno zelo motiviran, da skupaj s svojim timom, na že doseženih rezultatih in na podlagi svojih spoznanj in izkušenj nadaljujem in zaključim že začete projekte. Smo dejavnost z neko posebno energijo... dejavnost, kjer se ves čas nekaj dogaja. Smo kot reka, ki je prisotna v strugi, pa vendar ves čas spreminja obliko. In ker mi je voda resnično blizu, me »poganja« tudi zastavljena vizija, ki ji s sodelavci sledimo, in sicer bo »VO-KA« leta 2025 vodilno regijsko podjetje na področju celostnega, trajnega, sodobnega, kvalitetnega in razvojnega upravljanja z najpomembnejšim naravnim virom – VODO!

■ **Na katere dosežke v prejšnjem mandatu ste najbolj ponosni?**

Vsekakor je obnova in novogradnja obeh komunalnih sistemov zelo pomembna za kvalitetno oskrbo, zato naj omenim le nekaj tovrstnih projektov: Izgradnja vodovodnega sistema Šmarna gora, Obnova vodovoda in gradnja sanitarne ter meteorne kanalizacije v naselju Radna; Obnova vodovoda in kanalizacije na območju Broda; Obnova sanitarne kanalizacije po Vojkovi cesti ter ureditev komunalne infrastrukture na Rakovi jelši. Realizirali smo tudi Kohezijski projekt »Izboljšava hidravličnega delovanja kanalizacijskega sistema v Ljubljani«, ki je obsegal izgradnjo treh zadrževalnih bazenov skupne prostornine 30.500 m³ in dveh kanalizacijskih zbiralnikov v dolžini 3,2 km.

■ **Katere so prednostne naloge, ki ste si jih zastavili za ta mandat?**

Na osnovi analize pogostosti okvar, ugotovljeni količini vodnih izgub, podatkov o starosti in materialih smo pripravili srednjeročni načrt za obdobje 2012-2016 za obnovo omrežja, po katerem je predvidena obnova cca. 20 km vodovoda letno. Prav tako je predvidena sanacija ali rekonstrukcija objektov in naprav za črpanje, pripravo, hranjenje in distribucijo pitne vode. Ker se osebno zavedam odgovornosti ravnanja z najpomembnejšim naravnim virom ter pomena varstva okolja za kvaliteto tako našega življenja, kot seveda tudi življenja naslednjih generacij, posebno pozornost namenjam tudi problematiki vodnih izgub. Ključni cilji zmanjševanja vodnih



S KOLESOM NA BUS

Sodobni potnik si želi učinkovite alternative avtomobilu, zato smo v Ljubljanskem potniškem prometu v okviru evropskega projekta Civitas ELAN, razvili intermodalen način potovanja na mestnih zelencih, s tem pa potnikom omogočili kombiniranje dveh različnih vrst mobilnosti med seboj – kolesarjenja in vožnje z javnim avtobusnim prevozom. Intermodalnost posameznikom omogoča, da združijo prijetno s koristnim – med svojim potovanjem naredijo veliko dobrega za svoje telo in okolje ter privarčujejo kakšen evro. Z avtom na avtobus žal ne moremo, lahko pa gremo na avtobus z zložljivim kolesom. Kaj vse je dobro pred potovanjem z zložljivim kolesom na avtobusu vedeti, najdete na naslednjih straneh.



"Kakovost storitev je naša obveza."



izgub na 15%, bodo doseženi z vzpostavitvijo stalnih merilnih mest in z učinkovitejšim nadzorom nad delovanjem vodovodnega omrežja, s čimer učinkovito odkrivamo in odpravljamo okvare.

Ena izmed prednostnih nalog je tudi dograditev kanalizacijskega sistema, s ciljem »kanalizacija v vsako hišo«, ob hkratni obnovi obstoječega kanalizacijskega omrežja. Sem med drugim spada tudi izgradnja III. faze CČN Ljubljana. Sicer pa je moje vodilo pri delu, da je kakovost naših storitev, naša obveza! Zato bo tudi v bodoče naša pozornost usmerjena v uporabnike, da jim naše storitve še bolj približamo in jim naredimo »pot do zelenega« čim bolj prijazno.

■ **Kakšen je vaš recept za uspeh?**
Skupaj zmoremo več!

■ **Kaj pa za nasprotje vrvenju energije v službi, kaj naredite za umiritev ali harmonijo znotraj vas?**
Ne boste verjeli, ampak zelo rad kuham.

■ **Delujete kot človek, ki gre v korak s tehniko, pa vendar, katero knjigo ste nazadnje prebrali?**
Vesolje v orehovi lupini, Stephena Hawkinga
Hvala za prijeten pogovor.

PROJEKT SMO ZAKLJUČILI

dr. BRIGITA JAMNIK

TRI LETA IN POL EVROPSKEGA PROJEKTA INCOME JE MINILO MI-MOGREDE. NE BOMO TRDILI, DA JE VSE POTEKALO BREZ ZAPLET-TOV – PROJEKT JE POVZROČIL TUDI KAKŠNO NOČ NEKOLIKO SLABŠEGA SPANCA. A ČE POTE-GNEMO ČRTO POD OPRAVLJENO DELO, SE JE IZPLAČALO. ZAKAJ SMO SE PRAVZAPRAV ODLOČILI ZA SODELOVANJE IN VODENJE PROJEKTNE SKUPINE, KAJ SMO POMEMBNEGA STORILI IN SE NA-UČILI?

pak je vzrok čisto pragmatičen: čisto okolje prinaša najmanj težav. Tveganj v prostoru je v čistem okolju manj in so v večini primerov bolj obvladljiva, zato je potrebnih manj ukrepov. Preprosto povedano: manj dela. To pa seveda ne pomeni, da si upravljalci vodovodov želimo »manj ali nič delati«. Če bi bilo namreč težav z vodnimi viri manj, bi našo delovno energijo lahko uporabili koristneje in je ne bi bilo treba usmerjati v reševanje ponavljajočih se problemov.

Kaj smo torej naredili, da je preskrba s pitno vodo bolj varna? Naj omenimo le nekaj rezultatov.

Med najbolj pomembnimi je računalniški

rili protokol za obveščanje v izjemnih razme-rah. Če bi se na prispevnem območju ene od vodarn zgodila prometna nesreča z nevarni-mi snovmi, bi bili o tem takoj obveščeni (vse do nedavnega nismo bili vključeni v sistem obveščanja) in v nekaj minutah bi tudi že ve-deli, kako v tovrstnih primerih postopati: npr. katere vodnjake je treba urgentno izključiti iz obratovanja. Brez sodelovanja različnih strokovnih institucij v tovrstnih primerih ne gre, ampak čas, potreben za strokovne odlo-čitve, bo z uporabo računalniškega orodja pomembno zmanjšan. Izkušnje iz preteklosti kažejo, da smo za prvi korak, ki ga zdaj lahko izvedemo s pritiskom na gumb, potrebovali dni ali celo tedne.

Ali veste, da smo v okviru projekta na Lju-bljanskem polju izvedli 12 novih opazovalnih objektov podzemne vode, na Ljubljanskem barju pa 31? S pogostitvijo mreže opazoval-nih mest je možen pravočasen nadzor nad kakovostjo vodnega vira, še preden dospe v črpališča. Nadzor je zato ne samo bolj učin-kovit, ampak prvič v zgodovini rabe podze-mne vode v tem obsegu sploh možen. Potre-ba po novih opazovalnih mestih je znana že desetletja dolgo, a vrzel nam je uspelo zapol-niti šele s projektom INCOME.

Morda ste že slišali za INCOME spletni okolj-ski pregledovalnik. Pregledovalnik je dostop-nen na spletnem mestu INCOME (www.life-income.si) in je prva tovrstna zbirka okolj-skih podatkov v Sloveniji, dostopna javnosti. Aplikacija omogoča pregled registra onesna-ževalcev, parametrov kakovosti in nihanj gla-din podzemne vode ter geoloških podatkov. Dostop do podatkov je prost. Javno dostop-ne podatke javnost namreč pričakuje, saj ima pravico do obveščeniosti. Zbirka podat-kov pa omogoča detajlnejši pregled stanja v okolju, pravočasno zaznavanje morebitnih odstopanj od pričakovanega stanja in ukre-panje, če bi bilo potrebno, ne samo javnosti, ampak tudi stroki.

Izkušnjo evropskega projekta priporoča-mo vsem, ki še omahujejo. S financiranjem projekta s strani Evropske komisije smo se lotili zadev, za katere bi z lastnimi finanč-nimi sredstvi potrebovali desetletja dolgo. Napredovali smo v sposobnosti usklajevanja interesov, strokovno smo napredovali, kakor sicer zgolj z rednim delom ne bi, učinkovitejši in spretnejši pa smo tudi pri reševanju vsako-dnevnih problemov. Po oddaji končnega po-ročila projekta na naslov Evropske komisije v mesecu septembru, katerega priprava nas trenutno polno zaposluje, bomo resneje raz-vili tudi nadaljevanje projektne ideje. Vodni viri namreč potrebujejo našo stalno skrb.



JP VODOVOD-KANALIZACIJA je evropske-mu projektu pristopilo z jasnim ciljem: vzpo-staviti pogoje za varnejšo preskrbo s pitno vodo. Upravljalci vodovodnih sistemov se namreč uvrščamo med deležnike z največjim interesom za ohranitev neonesnaženega okolja. V ozadju običajno ni Greenpeace-ove goreče zavezanosti k varovanju okolja, am-

sistem za podporo odločitvam, ki nam v primeru okoljskih nesreč na vodovarstvenih območjih v kratkem času daje ključne infor-macije za ukrepanje in predloge, kaj je po-trebno storiti, da preprečimo ali vsaj omilimo posledice v okolju. Z institucijami, ki skrbijo za obveščanje (Gasilska brigada Ljubljana in Regijski center za obveščanje) smo dogovo-

SPREMINJAMO POTOVALNE NAVADE

VITA KONTIČ, foto: arhiv CIVITAS ELAN

ŠTEVILNE DEJAVNOSTI IN UKREPI MESTNE OBČINE LJUBLJANA SPODBUJAJO SPREMEMBE POTOVALNIH NAVAD LJUDI IN PRISPEVAJO K BOLJ PREMIŠLJENIM ODLOČITVAM PRI IZBIRI POTOVALNIH SREDSTEV. DOLGOROČNO BO S TEM GOTOVO ZMANJŠAN NEGATIVNI VPLIV PROMETA NA OKOLJE IN KAKOVOST ŽIVLJENJA V MESTU.

Pomemben prispevek k razmišljanju o trajnostni mobilnosti je tudi evropski projekt CIVITAS ELAN, ki ga koordinira Mestna občina Ljubljana in vzporedno poteka še v Gentu, Zagrebu, Portu in Brnu. Pri projektu, ki se po štirih letih zaključuje oktobra letos, v Ljubljani sodelujejo številni oddelki in službe mestne uprave in javna podjetja MOL. Združuje 11 lokalnih partnerjev, poleg MOL in LPP še Slovenske železnice, Telargo, Institut Jožef Stefan, Univerzo v Ljubljani, Urbanistični inštitut RS, Prometni inštitut Ljubljana, Regionalni center za okolje za srednjo in vzhodno Evropo – Slovenija, Kmetijski inštitut RS in Etrrel.

»Trajnostni razvoj je ključni dejavnik pri ustvarjanju pogojev za življenje v zdravem, zelenem, ustvarjalnem in vsem generacijam prijaznem mestu, trajnostna mobilnost pa njegov nujni sestavni del. MOL prednost namenja pešcem, kolesarjem in javnemu prevozu, uvaja pametno rabo avtomobila ter težišče pozornosti preusmerja od pretočnosti vozil k pretočnosti ljudi, od prometa k mobilnosti. Veseli smo, da je bil projekt CIVITAS ELAN, ki ga sofinancira Evropska unija, del utiranja poti za te spremembe in da s konkretnimi ukrepi prispeva k njihovem uresničenju,«



S KOLESOM NA BUS

Z zločljivim kolesom lahko potniki potujejo na vseh nizkopodnih mestnih avtobusih, saj omogočajo lahek in hiter vstop in izstop tako pri prvih kot sredinskih vratih.



"Z ukrepi CIVITAS ELAN od pretočnosti vozil k pretočnosti ljudi."

vanju,« je izpostavila koordinatorka projekta Zdenka Šimonovič, vodja Odseka za razvojne projekte.

V Ljubljani izvajamo 17 lokalnih ukrepov in štiri, ki so skupni vsem petim mestom. Posebno pozornost smo posvečali tudi vključevanju javnosti v posamezne dejavnosti, ki prispevajo k trajnostnemu razvoju prometa in čistejšemu okolju. Naj izpostavimo le nekaj najvidnejših:

Javni promet:

- voznik park Ljubljanskega potniškega prometa (LPP) smo posodobili z 20 avtobusi na metan in s 5 hibridnimi avtobusi;
- na postajališčih smo postavili prikazovalnike prihodov avtobusov in razvili informacijsko orodje, ki omogoča napovedovanje prihodov;
- v peš conih smo zagotovili brezplačni prevoz z dvema električnima voziloma Kavalir;
- v storitve LPP je od januarja 2012 testno vključena storitev »prevoza na klic« za gibalno ovirane, ki zagotavlja prevoz z nizkopodnimi avtobusi med izbranimi postajališči;
- uporabnikom Javnega potniškega prometa (JPP) smo zagotovili možnost načrtovanja poti z avtobusom ali vlakom na spletni aplikaciji Google Transit;
- v križišča testno uvajamo sistem prednosti za avtobuse mestnega potniškega prometa;
- skupaj z LPP in SŽ smo izvedli številne aktivnosti za spodbujanje uporabe JPP.

Kolesarjenje in hoja:

- V Mestni občini Ljubljana smo zaposlili ko-

ordinatorja za kolesarjenje, ki v sodelovanju z vodstvom MOL in pristojnimi oddelki še posebej skrbi, da se pogoji za kolesarjenje nenehno izboljšujejo;

- oblikovali smo Kolesarsko platformo Ljubljane, ki je sooblikovala Celovito kolesarsko strategijo, ki je sestavni del predloga Prometne politike MOL do leta 2020;
- zaposleni v mestni upravi in mestnem redarstvu MOL uporabljajo 50 službenih koles;
- izvedli smo številne dogodke za promocijo varnega kolesarjenja in hoje v Ljubljani;
- v mestnem jedru so se razširila območja umirjenega prometa in območja za pešce.

Alternativna goriva:

- že omenjeni avtobusi;
- 10 % voznega parka MOL je hibridnih vozil;
- testiramo uporabo čistega rastlinskega olja kot pogonskega goriva;
- pripravljamo strategijo za razvoj elektromobilnosti v Ljubljani.

V projektu smo izvedli tudi mnogo anket in študij, katerih rezultati bodo uporabljeni za oblikovanje priporočil za nadaljnje ukrepe po izteku projekta. V akcijah Za lepšo Ljubljano, Maj 2010 – mesec kolesarjenja, v vsakoletnem Evropskem tednu mobilnosti in Dnevu brez avtomobila, CIVITAS dnevu, pa tudi v drugih akcijah, smo organizirali okoli sto dogodkov za promocijo in spodbudo k manjši odvisnosti od osebne avtomobila, varčnejši vožnji in k večji uporabi JPP, kolesarjenju ter hoji.



Fotomontaža Slovenska-Nama: V projektu CIVITAS ELAN smo kot simbolični prikaz, k čemu stremimo, izdelali fotomontažo preureditve dela Slovenske ceste po načelih trajnostne mobilnosti, tako da je prostor prvenstveno namenjen pešcem, kolesarjem in avtobusnemu prevozu.

KRALJ LJUBLJANSKEGA PODZEMLJA

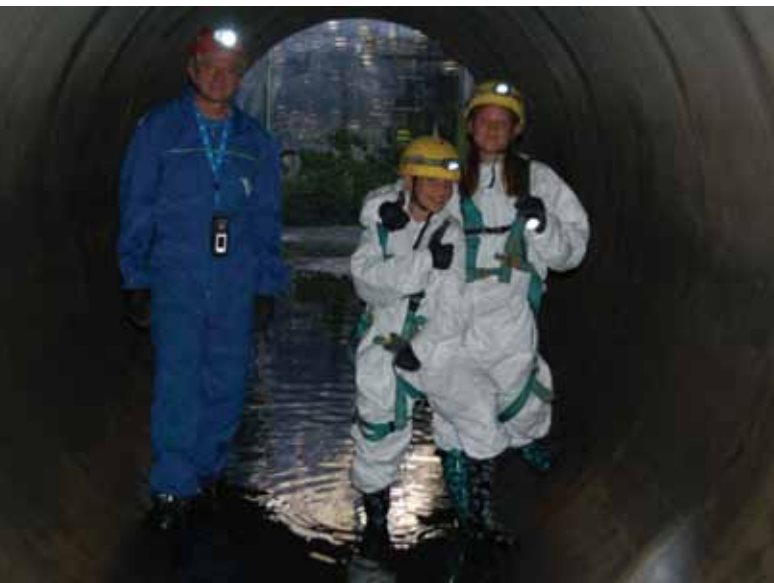

TINA BERČIČ *foto: PETR GEDEI in ARHIV JP VO-KA*

NEBOJŠA MATIJEVIĆ JE SODELAVEC JP VODOVOD-KANALIZACIJA ŽE SKORAJ TRI DESETLETJA. KOT DELOVODJA NADZORA JE ZAPOSLEN V SLUŽBI ZA VZDRŽEVANJE KANALIZACIJSKEGA OMREŽJA IN JE EDEN REDKIH, KI ZELO DOBRO POZNA LJUBLJANSKO PODZEMLJE, O KATEREM OSTALI LE SLUTIMO, DA OBSTAJA. Z NJIM DELATI JE VEDNO UŽITEK.

■ Kakšne naloge obsega vaše delo?

Moje delo obsega pregledovanje ljubljanskega kanalizacijskega sistema, ki meri 1.200 km in ga sestavljajo kanalizacijski cevovodi in množica objektov: črpališča, razbremenilniki, združitveni objekti, revizijski jaški, lovilci olj in peskolovi. Pregledovanje sistema obsega redno pregledovanje, ki se izvaja po letnem načrtu in pa preglede, za katere prosijo uporabniki in niso vnaprej načrtovani. Delovni dnevi so pestri, po navadi si v glavi vsako jutro naredim načrt dela, klici uporabnikov pa dan dostikrat zapeljejo v čisto drugo smer.

■ V JP VO-KA ste zaposleni že skoraj 30 let. V tem času se je veliko spremenilo, se je kaj spremenil tudi način vašega dela?

Največje spremembe je prinesla boljša strojna oprema, ki omogoča lažji nadzor in čiščenje kanalov, nam pa omogoča lažje in hitrejšo opravljanje dela. Še zmeraj pa je na omrežju nekaj delov, kjer strojno delo ni mogoče, zato tam delo še zmeraj opravljamo ročno.

■ Delo v kanalu ni enostavno. Kako poskrbite za varnost?

Pri vsakem spustu v kanal obstaja možnost prisotnosti škodljivih plinov. Zato se v kanal vedno spuščamo primerno opremljeni in v parih, saj nikoli ne vemo, kdaj se bo zgodilo kaj nepričakovanega in bo potrebna evakuacija. Pomembno pa je tudi delo zunanje ekipe, ki varuje mesto vstopa in zunaj spremlja delo notranje ekipe.

■ Ste srečnež, ki mu je kot jamarju strast do podzemlja uspelo prenesti tudi v svoje delovno okolje. Sta si jamarstvo in vaše delo v čem podobna?

Z jamarstvom sem se srečal čisto po naključju in že po zaposlitvi na VO-KI, ko me je žal že pokojni kolega povabil, da se z njim spustim v jamo na Krasu. Prvi stik z jamarstvom ni bil navdihujoč, vhod v jamo je bil zelo

temačen in ozek, vendar so me potem lepote jame in njeno okrasje navdušile in šel sem v jamarsko šolo. Jamarstvo pravzaprav ni šport, temveč zelo raziskovalna dejavnost, enako velja tudi za delo v kanalu. Veliko znanj, kot na primer poznavanje vrhne tehnike, ki sem jih osvojil v jamarski šoli, mi zelo koristi tudi pri delu.

■ Ali se vam je kdaj med vašim delom zgodilo kaj zanimivega ali smešnega?

S sodelavci smo doživeli veliko, tudi zanimivih in smešnih prigod. Zgodilo se je, da je naš dispečerski center poklical mož, ki je spraševal, kako naj z omare spravi ženo, ki se je tja zatekla pred podgano, ki je skozi stranišče vstopila v njuno stanovanje. Zanimiva pa je bila tudi izkušnja ob obisku ameriškega predsednika Billa Clintona, ko sem skupaj s pripadniki specialne enote policistov, štiri dni po več ur preživel v kanalizaciji in pregledovali priključke.

"Ponavadi si v glavi vsako jutro naredim načrt dela, klici uporabnikov pa dan dostikrat zapeljejo v čisto drugo smer."



■ Kaj lahko uporabniki sami naredimo, da bo stanje v kanalizacijskem sistemu še boljše?

Zelo pomembno je, da posamezniki v kanalizacijski sistem ne odlagamo tistega, kar tja ne sodi. Problema ne predstavlja samo hrana, ampak tudi odpadna olja, gradbeni odpadki, razni nevarni in trdni odpadki, kot so nogavice, kosi tekstila, drobni plastični predmeti in embalaža.

BORKA PROTI INVAZIVKAM

NINA ŠIBIČ *foto: OSEBNI ARHIV*

"Pripravljam tudi interne novice OVOvci. Z njimi želim še bolj povezati moje sodelavce, poskrbeti za kroženje koristnih informacij in doseči še boljše rezultate v korist meščanov."

Urban tokrat predstavlja sodelavko Oddelka za varstvo okolja, ki svoje delo opravlja z dušo in srcem – Zala Strojnj Božič. Zala Strojnj Božič svoje strokovno znanje usmerja v seznanjanje meščanov z nevarnostmi, ki jih povzročajo invazivne rastline, med njimi tudi ambrozija.

■ Koliko časa se že ukvarjate s to problematiko?

Z ambrozijo sem se prvič srečala poleti 2011. Takrat me je vodja oddelka Alenka Loose prosila, če bi lahko organizirala predstavitev te problematike za četrtini skupnosti Vič in Trnovo. Iz »organizacije predstavitve« pa je nastal kar obsežen izobraževalni projekt, ki zdaj vključuje tudi odstranjevanje teh rastlin. Izobraževanje ljudi na tem področju je namreč ključnega pomena, saj v primeru invazivk težav ni mogoče rešiti le na ravni delovanja posameznika, ampak je treba aktivirati čim več deležnikov.

■ Kaj je ambrozija in zakaj je tako nevarna?

Ambrozija je tujerodna invazivna rastlina, ki se je razširila iz Severne Amerike. Zatirati jo je treba predvsem zaradi povzročanja inhalacijskih alergij (jesenskega tipa senenega nahoda), povzroča pa tudi dodatne stroške v kmetijstvu in veliko gospodarsko škodo.

■ Poleti se je začelo popisovanje lokacij rastišč ambrozije. Kako poteka popisovanje in kako vam bodo zbrani podatki pomagali pri nadaljnjem delu?

Popisovanje ambrozije poteka na več kot 200 km² javno dostopnih površin, prednostna območja pa so glavne ceste in železnica. Popisovalci rezultate vnašajo v posebno spletno aplikacijo, na osnovi katere bo nato potekalo odstranjevanje rastišč z zemljišč v lasti MOL.

■ Se meščani dovolj zavedamo nevarnosti, ki jih povzroča ambrozija?

Lani smo opazili, da večina meščanov ambrozije še ne pozna, zato letos največ energije usmerjamo prav v izobraževanje. Zelo me veseli, da so prvi rezultati že vidni in marsikdo ambrozijo že pozna ali pa je vsaj že slišal zanj.

■ Ambrozija pa ni edina tema, s katero se ukvarjate v službenem času?

Na oddelku strokovno pokrивam tudi področje onesnaženosti tal, vodim javne razpise za sofinanciranje projektov nevladnih organizacij, skrbim za objavo okoljskih podatkov in izobraževanje meščanov, z veseljem pa pomagam tudi sodelavcem na področju financ.



UPORABA BLIŽNJIC V MICROSOFT OUTLOOK 2010

Microsoft Outlook 2010 več kot 500 milijonom uporabnikom sistema Microsoft Office po svetu ponuja izboljšana orodja za upravljanje poslovnih in osebnih e-poštnih sporočil. Ponujamo vam nekaj uporabnih bližnjic za delo s programom Microsoft Outlook 2010.

Bližnjica	Operacija
CTRL+1	Preklopi na mapo »Pošta«.
CTRL+2	Preklopi na mapo »Koledar«.
CTRL+3	Preklopi na mapo »Stiki«.
CTRL+4	Preklopi na mapo »Opravila«.
CTRL+5	Preklopi na mapo »Opombe«.
ALT+S	Shrani in zapre (razen v pogledu pošte).
F12	Shrani kot (samo v pogledu pošte).
CTRL+Z	Razveljavi.
CTRL+D	Izbriše element.
CTRL+P	Natisne.
CTRL+SHIFT+Y	Prekopira element.
CTRL+SHIFT+V	Premakne element.
CTRL+K	Preveri imena.
F7	Preveri črkovanje.
CTRL+F	Posreduje.
CTRL+L	Poravna besedilo na levo.
CTRL+E	Poravna besedilo na sredino.
CTRL+R	Poravna besedilo na desno.
CTRL+R	Odgovori na sporočilo.
CTRL+SHIFT+R	Odgovori vsem na sporočilo.
CTRL+F	Posreduje sporočilo.
CTRL+M ali F9	Preveri, ali so prispela nova sporočila.
CTRL+Q	Označi kot prebrano.
CTRL+U	Označi kot neprebrano.
F4	Najde ali zamenja.
F3 ali CTRL+E	Išče stik ali drug element (»Iskanje«).
CTRL+N	Ustvari nov stik (ko upora bljate pogled stikov).
CTRL+SHIFT+L	Ustvari seznam prejemnikov.
F11	Najde stik.
ESC	Zapre stik.

| g2

Podrobnosti o nevarnostih ambrozije ter njenem zatiranju na www.ljubljana.si.

NI VSE ODVEČNO ZA V SMETI

NINA SANKOVIČ,
foto: MATJAŽ ŠTEFANČIČ

6 ZAMISLI, KAKO ODVEČNIM PREDMETOM PONUDITI NOVO PRILOŽNOST IN MOGOČE ZASLUŽITI KAK EVRO

Premajhna oblačila, smuči in električni mešalnik, ki ga niste uporabljali že leta. Tetina posteljnina, stare značke, škatla neuporabljenih kopalniških ploščic ... Za vas so te stvari brez vrednosti in v Zbirnem centru Barje bi jih brez težav lahko odložili v enega izmed tridesetih namenskih zabojnikov. Kaj pa, če jih nekdo potrebuje in bi jih lahko koristno uporabil?

■ Boljši sejem, oglasniki in sejem starin

Ljudje potrebujejo ali si želijo vse mogoče – od kozarcev za vlaganje do rastlin in lopate. Vse to lahko za kak evro prodate na Boljšem sejmju, ki je odprt vsako nedeljo od 8. do 13. ure na Cesti dveh cesarjev na ljubljanskem Viču. Seveda pa lahko za vas odvečne stvari na ogled postavite in prodate s pomočjo spletnih oglasnikov. Če imate starine, jih lahko ponudite obiskovalcem sejma starin, ki ga vsako nedeljo dopoldne organizirajo v stari Ljubljani, ali pa jih ocenite v najbližji starinarnici.



Vzmetnico, štedilnik, še zapakiran laminat ali zbirko starih revij lahko kadar koli podarite prek daritvenega oglasnika www.podarimo.si, vaše daritvene ponudbe pa lahko posredujete tudi na radijske postaje in v uredništva mnogih revij in časopisov.

■ Posredovalnica rabljenih predmetov

Posredovalnica rabljenih predmetov, ki deluje v okviru društva Kralji ulice, z veseljem sprejema predmete, ki so pri vas že odslužili svoj namen. Kralji ulice staro robo spremeni v novo robo, saj predmete s prodajo po nizkih, simbolnih cenah vključijo v ponoven obtok. Posredovalnica Stara roba, nova raba stvari sprejema vsak delavnik na Poljanski 14 v Ljubljani, in sicer med 12. in 17. uro, ob četrtnih med 10. in 17. uro ter vsako soboto med 10. in 14. uro.

■ Komisijske trgovine z rabljeno otroško opremo ter oblačili za otroke in odrasle

Če ne želite stvari prodajati sami, je izvrstna možnost komisijska trgovina, ki vam denar nakaže, ko vašo stvar prodajo. V teh trgovinah sprejemajo in prodajajo rabljena oblačila ter različno otroško opremo (vozičke, avto sedeže, posteljice itd.). V Ljubljani imamo eno takšno trgovino za otroke (Smrkolin na Celovški) in dve z oblačili za odrasle.

■ Dobrodelne organizacije, materinski domovi, varne hiše in zavetišča za brezdomce ter zavetišča za živali

Rabljeni oblačila, obutev, posteljnina, kuhinjska posoda in otroška oprema ter igrače so dobrodošla pomoč številnim ustanovam. Ker včasih nimajo prostora za shranjevanje, pa tudi škoda je, da bi stvari stale medtem ko bi jih nekje drugje zares potrebovali, je morda še najbolje, da najprej pokličete v posamezno ustanovo in se dogovorite za prevzem. Informacije o materinskih domovih in varnih hišah ter zavetiščih in dnevnih centrih za brezdomce dobite na vsakem Centru za socialno delo.

V zavetiščih za živali z veseljem sprejmejo odeje in brisače ter povodce, ovratnice, hrano in igrače. Za prevzem se predhodno dogovorite z osebjem v zavetišču, Ljubljancanom najbližja pa sta Zavetišče Horjul in Zavetišče za zapuščene živali Ljubljana.

■ Izmenjava oblačil in oddaja tekstila

V Okoljskem centru na Trubarjevi 50 v Ljubljani vsako zadnjo sredo v mesecu od 17. do 19. ure potekajo izmenjave oblačil, kjer lahko osvežite svojo garderobo. Uporaben tekstil, ki ga ne potrebujete več, pa lahko prinesete v Okoljski center na Trubarjevo 50 vsak delov-

Kis – septembrski eko junak

Kis ubija plevel in nezaželeno travo med tlakovci, odganja mravlje, odstranjuje maščobo ter vonj s posode, čisti nerjaveče jeklo in odmašuje odtok. S kisom lahko odstranite nalepke s steklenih kozarcev, očistite mikrovalovno pečico, hladilnik ipd.



nik med 10. in 13. uro ter 14. in 17. uro ter s tem podprete projekt Tovarna dela – Tekstil.

■ Center ponovne uporabe (Reuse center)

Center ponovne uporabe pri občanih ali podjetjih/ustanovah prevzame, odpelje in pripravi za ponovno uporabo izdelek, ki za nekoga predstavlja odvečno blago. Gre za pohištvo, opremo za dom, računalniško opremo, gospodinjske aparate, igrače, športno in otroško opremo, knjige itd.

Prvi Center ponovne uporabe v Sloveniji od leta 2011 obratuje v Tuncovcu pri Rogaški Slatini, v drugi polovici leta 2012 pa bomo center odprli tudi v Ljubljani na Povšetovi ulici.

VEDNO Z VELIKO ENERGIJE V VSAKEM LETNEM ČASU!

RECHELLE NARAT

foto: ENERGETIKA LJUBLJANA

MNOGI ZMOTNO REČEJO: »AH, V ENERGETIKI LJUBLJANA IMATE POLETI POČITNICE, KO NI OGREVANJA!«. TO JE SEVEDA DALEČ OD RESNICE. ČAS, KO NI OGREVANJA, JE NAMREČ ČAS PRIPRAV NA NOVO OGREVALNO SEZONO, KI OBSEGAJO REDNA VZDRŽEVALNA DELA KOT TUDI GRADNJO NOVEGA OMREŽJA, KAR JE DEL CELOTNEGA PROCESA, KI OMOGOČA ZANESLJIVO IN KVALITETNO OSKRBO Z ENERGIJO.

Prebivalci mest navadno ne posvečajo toliko časa pripravam na zimske dni kot tisti v manj urbanih okoljih, ki morajo poskrbeti za ogrevanje sami. Na udobje, ki ga prinaša daljinski sistem oskrbe, se kar hitro navadijo in pri tem pomotoma spregledajo, da dobavitelj lahko poskrbi za vse do njihovega objekta - kot dobri in odgovorni gospodarji pa morajo biti tudi sami dejavni. Njihove ogrevalne naprave lahko dobro delujejo le, če poskrbijo za vse potrebno pred in tudi po ogrevalni sezoni.

KAJ STORITI TAKRAT, KO ŠE NE OGREVATE PROSTOROV?

Pred ali po ogrevalni sezoni je smiselno poskrbeti za ogrevalne naprave. Pokličite izbranega serviserja, da pregleda peč, očisti, naravna regulacijo in morda svetuje, kaj bi bilo potrebno še postoriti, da boste zadovoljni z ogrevanjem.

S skrbnim ravnanjem boste vedno dobro pripravljeni na naslednjo zimo. Za nasvet povprašajte pri svojem dobavitelju energije. S skupnimi močmi boste privarčevali dragoceno energijo, pa tudi stroški za ogrevanje bodo nižji.

DALJINSKA OSKRBA JE ENOSTAVNA

Od lokacije objekta je odvisno, na kateri sistem se je možno priključiti.

V Ljubljani je prednostno priključevanje na daljinski sistem oskrbe s toploto. Na ta sistem je priključena že večina večjih objektov, izkoriščenost vročevodnega omrežja pa je primerljiva z državami Evropske unije.

Če se objekt nahaja na območju, kjer je predviden zemeljski plin – je najbolj enostavno in preprosto, da se interesenti prijavijo takrat,



S KOLESOM NA BUS

Potnik zloženo kolo, ki je zaščiteno s primerno prevleko, odloži na tla, na prostor rezerviran za otroške vozičke, in ga TAKOJ pripne s homologiranim trakom na drog.



"Jeseni je čas priprav na novo ogrevalno sezono."



ko se gradi plinovodno omrežje v bližini. V času organiziranih gradenj Energetika Ljubljana uredi izvedbo priključnega plinovoda do stavbe, kar predstavlja prihranek stroškov in dodatnih poti.

IZKORISTITE PRILOŽNOST

Energetika Ljubljana je v letu 2012 prilagodila svojo ponudbo potencialnim interesentom z novo storitvijo Izvedba notranje plinske napeljave v paketu s plinskim kotlom, s katero je možno ogrevanje z zemeljskim plinom urediti enostavno in hitro. Nova storitev bo zanimiva za marsikoga, ki si želi pridružiti zadovoljnim uporabnikom storitev oziroma že več kot 60.000 odjemalcem zemeljskega plina pri Energetiki Ljubljana. Trenutno so na razpolago še dodatne ugodnosti z razpisi za nepovratne finančne spodbude za izvedbo ukrepov učinkovite rabe energije pri končnih odjemalcih. Nepovratne finančne spodbude je mogoče pridobiti tudi pri priključitvi na plinovodno omrežje, če gre pri tem za zamenjavo starega kotla na druga goriva (kurilno olje, trda goriva, utekočinjen naftni plin) z novim kondenzacijskim kotlom na zemeljski plin z visokim izkoristkom. Razpisna dokumentacija se nahaja na spletni strani www.energetika-lj.si/ ucinkovita-raba-energije.

JESENSKE NOVOSTI NA GRADU

JANJA ROZMAN RAUBAR *foto: SARA BANO*

JESENI POBIRAMO IN UŽIVAMO PLODOVE, KI SO VZKLI-LI IN ZORELI PREKO LETA. PLODOVE, KI SO SE RODILI IZ SVEŽINE IDEJ IN DOZORELI S PREMIŠLJENIM PRISTOPOM, BOMO TO JESEN UŽIVALI TUDI NA LJUBLJANSKEM GRADU.

VONJI IZ NOVE KUHINJE

Tradicionalni slovenski kuhinji v Gostilni na gradu bo pozno jeseni dodana nova ponudba – Restavracija Stolp strelcev. Že samo ime pove, da bodo kulinarična razvajanja, ki so si jih snovalci kuhinje zamislili kot kulinarično križišče med Alpami, Jadranom in Panonijo, potekala v Stolpu strelcev, katerega temelji segajo v 15. stoletje. V letih 1946–1953 je bil stolp po načrtih arhitekta Borisa Kobeta obnovljen. V pritličju je bila pivnica, v nadstropju pa kavarna. Skupaj z akademskim slikarjem Marijem Pregljem sta zasnovala predloge za poslikave v tehniki sgraffito, ki so bile obnovljene konec leta 2008.

Obnova Stolpa strelcev se je začela s podpisom gradbene pogodbe konec marca 2011. Vsa zahtevna obnovitvena dela so potekala pod nadzorstvom Zavoda za varstvo kulturne dediščine, projektantski nadzor pa je opravil odgovorni projektant Miha Kerin.

Kaval Group je bil za najemnika prenovljene restavracije izbran preko postopka Javnega zbiranja ponudb in tako svoji uspešni zgodbi dodaja novo, Restavracijo Stolp strelcev. Namen, želja in vizija so obuditi kulinariko naših prednikov in prepletati to kulinariko iz preteklosti z gurmanskimi presežki sedanjosti. Kmalu dobrodošli v ta prelepi zgodovinski objekt!

Več na www.ljubljanskigrad.si.



NOVA INFORMACIJSKA GRAFIKA

Javni zavod Ljubljanski grad je celostno grafično podobo letos nadgradil z informacijsko grafiko, ki vključuje izdelavo in namestitvev usmerjevalnih tabel in oznak prostorov ter tlorisov, s katerimi je obiskovalcem omogočeno seznanjanje z lokacijo, kjer so. Napisne oznake za posamezni prostor so opremljene s QR-kodo, kar omogoča raziskovanje vsebin in grajskih prostorov. V zaključnem delu so informacijske table, ki bodo opisovale arheološke ostaline in ostale znamenitosti Ljubljanskega gradu.

Ljubljanski grad je na svojo spletno stran umestil tudi 3D-sprehod, ki obiskovalcem ponuja, da prek računalniškega zaslona vstopajo v prostore gradu.

Novo zasnovano informacijske grafike je potrdil prof. Janez Koželj, načrte pa je izdelalo projektivno podjetje Ambient d.o.o.

ZVOKI KLASIKE IN JAZZA

Umetniški programi na Ljubljanskem gradu se z jesenjo spet selijo z dvorišča v grajske dvorane. Septembra se nadaljuje cikel koncertov »Zvoki klasike«, na katerem bodo vsak mesec do konca leta na sporedu štirje zanimivi koncerti: »Jeseni naproti« nas bosta popeljala klarinetist Dušan Sodja in pianistka Tatjana Kaučič, »Bele in črne tipke« s pianistko Sonjo Pahor, »Žlahtne strune« s harfistko Tino Žerdin, »Božiču in novemu letu naproti« pa s Slovenskim oktetom.

Septembra se na gradu začne nov cikel jazzovskih koncertov v z naslovom »Boben in lajna na Ljubljanskem gradu 2012 – Mejniki«. Na njem se bodo predstavili glasbeniki, ki trenutno vzbujajo med slovenskim občinstvom največ pozornosti na svojem področju. Prvi bo na sporedu koncert Kaje Draksler in njene avtorske zasedbe BadBooshBand, cikel pa bo konec novembra zaokrožila priljubljena pevka Nina Strnad s svojim kvintetom.



foto: NIK ROVAN

VEČERNI SPREHOD NA LJUBLJANSKI GRAD

Septembrski večeri so kot nalašč za prijetne sprehode. Če ne veste kam na sprehod vas vabimo, da se odpravite na Grajski hrib po na novo osvetljeni in urejeni Študentovski poti. Po celotni trasi Študentovske poti je urejena varnostna INOX ograja s talnimi stojkami. V ročaju ograje so nameščene dekorativne svetilke iz LED diod, ki osvetljujejo pot. Zasnova osvetlitve sledi novim trendom, ki poudarjajo energetska varčnost in ekološko dimenzijo osvetlitve. Svetilke iz LED diode porabijo malo energije in imajo dolgo življenjsko dobo. Na stezi so bile popravljene tudi poškodovane betonske kanelete. Prenovljena je bila tudi Mačja steza, kjer je bil na novo izdelan podporni zid, nad njim pa urejen kamnit zid.

PONOSNI NA PREHOJENO POT

TANJA WONDRA foto: MIHA FRAS

Letos Festival Ljubljana praznuje 60-letnico delovanja, ki smo jo zaznamovali z izjemnimi dogodki na visoki ravni – Ljubljano so ponovno obiskali vrhunski domači in tuji umetniki. Festivalsko poletje se je pričelo že konec maja z odprtjem fotografske razstave 60 – Plečnikova simfonija Križank Alenke Slavinec v Jakopičevem sprehajališču v parku Tivoli. Nato je Festival Ljubljana sodeloval pri Juniju v Ljubljani, izjemnem projektu Mestne občine Ljubljana, na katerem se je odvila vrsta brezplačnih prireditev za vse generacije v izvedbi najvidnejših slovenskih institucij.

Uradno odprtje 60. Ljubljana Festivala so pod taktirko slovitega sira Simona Rattla izvedli Dunajski filharmoniki; častni pokrovitelj koncerta je bil predsednik države dr. Danilo Türk. Po lanskoletni Mahlerjevi 8. simfoniji, ki jo je v živo slišalo med 10.000 in 12.000 ljudi, je festivalsko poletje tokrat močnega Kongresni trg zavzelo s Poletno nočjo, poklonom 50. obletnici slovenske popevke. Na še daljšem in pestrejšem jubilejnem festivalu kot sicer smo gostili imena kot beograjski Atelje 212, Boris Cavazza, Vadim Repin, Orkester Slovenske filharmonije, BÉjart Ballet iz Lozane, Inva Mula, Leo Nucci, Ivan Repušič, Michael Nyman, Ramin Bahrami, Theresa Plut, Berlinski filharmonični kvintet, Komorni orkester Dunajskega koncertnega združenja, muzikal Jesus Christ Superstar z West Enda, Orkester Mariinskega gledališča iz Sankt Peterburga z Valerijem Gergijevim, Edward Clug. Jubilejni festival bo zaključil svetovljanski režiser Tomaž Pandur z Evripidovo Medejo.

V okviru Ljubljana Festivala 2012 je potekal mednarodni projekt MusMA, ki se ga je udeležilo 360 mladih glasbenikov iz 35 držav. Z Mestnim gledališčem ljubljanskim je z muzikalom Čarovnice iz Eastwica proslavil njegovo 60-letnico obstoja, s SNG Opera in balet Ljubljana pa njegovih 120 let (s praizvedbo opere Janija Goloba Ljubezen kapital in umetnino Marija Kogoja Črne maske). Tokratni festival je dal tudi možnost študentom treh ljubljanskih umetniških akademij, ki so pripravile baročno opero Orfej, ter s slavnostnim podpisom listin sklenil partnerstvo s petimi domačimi institucijami. Tako je še poudaril svojo zavezo k spodbujanju domače produkcije in sodelovanju z domačimi institucijami.

Festival Ljubljana se s ponosom obrača na prehojeno pot. V zadnjih 20 letih so najstarejši in najpomembnejši festival v Sloveniji med drugim obiskala slovita tuja imena: Izraelski filharmonični orkester, orkester Münchenskih filharmonikov, Akademski državni



S KOLESOM NA BUS

Potnik z zložljivim kolesom počaka na naslednji avtobus, če sta na avtobusu že dva potnika z dvema kolesoma, ali če sta na avtobusu istočasno gibalno ovirana oseba na invalidskem vozičku in mamica z vozičkom.



"Festival Ljubljana in Mestno gledališče Ljubljansko praznujeta 60-letnico."

Bošoj teater iz Rusije, Kraljevski filharmonični orkester iz Londona, Orkester Filarmonica della Scala, Akademski državni balet Borisa Eifmana iz Sankt Peterburga; dirigenti kot Daniel Harding, Zubin Mehta, Ennio Morricone, Riccardo Muti, Mstislav Rostropovich, En Shao; solisti kot Yuri Bashmet, Denis Ma-

cujev, lord Jehudi Menuhin, Julian Rachlin, Aleksander Rudin, Mojca Zlobko; solisti pevcici Paata Burchuladze, Joseph Calleja, Jose Carreras, Marjana Fink, Marjana Lipovšek, Ramón Vargas.



PREBERITE

JULIAN BARNES: SMISEL KONCA.

Ljubljana, Mladinska knjiga, 2012.

Podobno kot v prejšnji knjigi Prerekanja je Barnes tudi tokrat psihološko pronicljiv in presenetljivo direkten. Zgodba je zasnovana v mladosti glavnih protagonistov, osrednji lik jo pripoveduje v zreli dobi, ko ponovno pride v stik z nekdanjim dekletom - in šokiran izve dejstva, ki pretekost obarvajo povsem na novo.

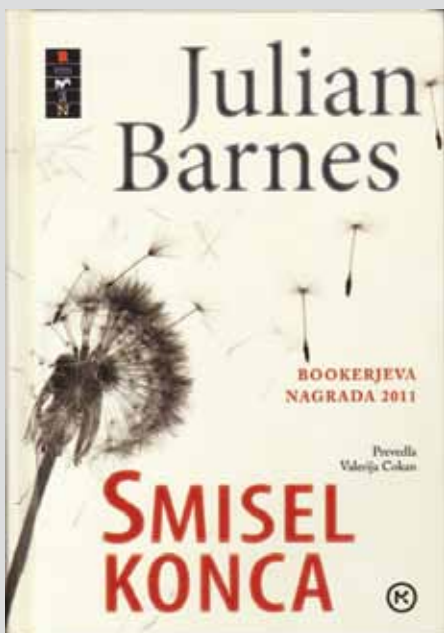

ROB BEATTIE: KAKO PREŽIVETI V NARAVI.

Ljubljana, Tehniška založba Slovenija, 2011.

Predstavljamo priročnik, ki je primeren za pohodnike, ki so šele začetniki kot tudi za priložnostne »pustolovce«. Bralca seznanja z različnimi situacijami, ki se lahko pojavijo med bivanjem v naravi, vodi nas po poglavjih od priprave nahrbtnika do srečne vrnitve domov. V divjini se lahko izgubimo, poškodujemo, skratka lahko se najdemo v nepredvidljivih okoliščinah in priročnik nam podaja preproste, praktične nasvete kako si zagotoviti zavetje in poiskati pomoč. Dodani so tudi podatki za aktualne radijske valove, slike stopinj živali in slovar pogostih izrazov.

JOAN LINDSAY: PIKNIK PRI HANGING ROCKU.

Ljubljana, Modrijan, 2012.

Slovenski prevod avstralske klasike prinaša zgodbo o treh dekletih, ki so izginile s šolskega piknika na mističnem kraju aboridžinov; publiciteto je romanu prineslo več srečnih okoliščin: ne samo, da je spretno napisan in zato silno berljiv in je po njem posnet film (P. Weir), od nekdanje ogromno bralcev dopuščalo možnost, da gre za resnično zgodbo in, kar je bila res dobra poteza: skrivnost se razkrije v zadnjem poglavju, ki pa ga je avtorica na sugestijo založnika izpustila in je bilo objavljeno šele tri leta po avtoričini smrti.



foto: NIK ROVAN

ČAS JE ZA JESENSKI PIKNIK!

Jeseni vam res ne more biti dolgčas. Tecite in sodelujte na ljubljanskem maratonu, izberite nekaj iz zanimivih predlogov za branje ali pa občudujte lepote in drznosti divjine ulete v živalskem vrtu. Za vse ljubitelje prijetnega druženja na prostem pa so v **Rekreacijskem in izobraževalnem centru Sava** v Tomačevem pripravili posebno prese- nečenje – **brezplačen** najem piknik prostorov.

Vsak izmed desetih urejenih piknik prostorov, ki sprejme do 10 ljudi in je odprt do 21. ure, je opremljen z žarom, mizami in klopmi. Prostori imajo tudi skupno vodo (ki ni pitna) in stranišča. Ob prostorih je tudi velik travnat prostor za različne športne aktivnosti, živalska farma, otroško igrišče, lahko pa si privoščite tudi urice jahanja.

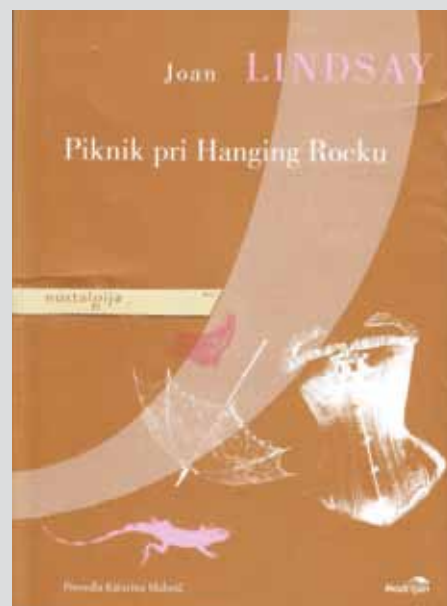
Pokličite na telefonsko številko **041 238 398**, rezervirajte svoj prostor in se s prijatelji poveselite na novih piknik prostorih ob Savi!

JESENSKA TRŽNICA, 27. oktober

Sejmišče ob Peruzijjevi cesti, od 9:00 do 15:00
Prodaja buč, lokalnih kmetijskih pridelkov, sla-
dic in bučnega olja ter zelišč. V tednu pred tržni-
co bo potekala prodaja po kmetijah v Črni vasi
in Lipah. Organizator: **Turistično društvo Bar-
je**, Darinka Berdajs, M: 041 286 064.

PRAZNIK JESENI, 16. in 17. september 2012

Zadružni dom Zadvor, od 10:00 do 18:00
Razstava plodov in tržnica lokalnih pridelkov.
Organizator: **Sadjarsko vrtnarsko društvo J. E.
Krek Sostro**, Marjan Bitenc, M: 041 948 217.

KOSTANJEVE NEDELJE, 7., 14. in 21. oktober

Janče, od 11:00 do 18:00
Prodaja jesenskih pridelkov. Bogat kulturni in

družabni program. Organizator: Turistično dru-
štvo Besnica – Janče, Srečko Birk, M: 041 503
964.e, prakti

POHOD POD PUGLEDOM, 15. september,

Mali Lipoglav, start ob 8:00
Pohod poteka po gričevnatem območju. Dolži-
na poti je 14 km. Organizator: **Društvo podeže-
lja Lipoglav**, E: dp.lipoglav@gmail.com



Ponosna mama in 15. julija skotene male surikate.



ZOO, KRAJ TISOČERIH ZGODB



TINA BERČIČ, foto: ARHIV ZOO in TINA BERČIČ

V Živalskem vrtu Ljubljana, zeleni oazi miru, kjer srečate naravo v tisočeri oblikah, dan ni enak dnevu. Vsak dan živali, njihovi oskrbniki in obiskovalci doživijo tisoče zgodb in nanizajo milijone spominov. Vse zgodbe so različne, a tako zelo podobne – polne lepih in zanimivih stvari ter dragocenih življenjskih izkušenj.

Lansko jesen je bil glavni junak številnih zgodb žirafec Reinhold, ki je preстал zahtevno in dolgotrajno pot, in v ljubljanski živalski vrt pripotoval iz Češke. Julija letos pa je največ zgodb zaznamovalo rojstvo treh prikupnih surikat in prihod samice mačje pande.

Glavni junaki zgodb jutrišnjega dne ste vi. Obiščite Živalski vrt Ljubljana in s pomočjo programov, ki jih ponujajo, nanizajte vrsto prijetnih in nepozabnih spominov, ki bodo grela vaše srce med tem, ko si jih boste s svojimi dragimi še dolgo delili med blagodejnim pripovedovanjem zgodb.

Nepozabno srečanje s prikupnimi sajmirji je risalno nasmeh na usta hčerki nagradjenke nagradne igre Kako dobro poznam Ljubljano, ki je pravilno odgovorila na junijsko nagradno vprašanje in si s tem prislužila srečanje s svojo najljubšo živaljo. Programi, ki jih za otroke pripravljajo v Živalskem vrtu Ljubljana in jih najdete na njihovih spletnih straneh, so odlična rojstnodnevna darila.



EVROPSKI TEDEN MOBILNOSTI 2012

VITA KONTIĆ *foto: ARHIV CIVITAS ELAN*

Prava smer je gibanje

Mestna občina Ljubljana se tudi letos s peštrim programom in zaporo osrednjega dela Slovenske ceste med Šubičevo in Dalmatino-vo ulico za motorni promet (z izjemo LPP in vozil z dovolilnicami), vključuje v kampanjo Evropskega tedna mobilnosti, ki je najbolj razširjena kampanja za trajnostno mobilnost v svetu. Poteka vsako leto od 16. do 22. septembra. Njen namen je spodbuditi uprave evropskih mest k trajnostnim ukrepom na področju prometa. Akcija je obenem povabila prebivalcem, naj pogosteje pešočijo, se več vozijo s kolesom in z javnim prevozom. Vsako leto se osredotoči na eno trajnostno temo in za letošnji slogan so izbrali »prava

Tako kot vsako leto tudi za letošnji Evropski teden mobilnosti pripravljamo številne aktivnosti za spodbujanje hoje, kolesarjenja in javnega prevoza.



REDARJI PRAZNUJEJO

Na sedežu Mestnega redarstva na Proletarski 1 si lahko ogledate vse 4 modele uniform, ki so jih od ustanovitve do danes nosili mestni redarji.

NINA ŠIBIČ, *foto: ARHIV MR*



Oktober bodo sodelavci Mestnega redarstva (MR) praznovali 20. obletnico delovanja. MR danes šteje 56 sodelavcev, med njimi pa jih kar 6 vztraja že vseh 20 let. Eden izmed njih je Edvard Zver, pomočnik vodje Odseka za redarstvo, ki ima kup zanimivih spominov na svoje delo, med drugim se spomni tudi svojevrstne »iznajdljivosti« voznika: »Neki podjetnik z Nazorjeve ulice nam je predlagal, naj mu zaračuna-

mo vsakodnevno priklenitev njegovega vozila z lisicami, samo da ga ne bi zares priklenili, saj se mu je zdelo, da je njegov čas dragocenejši od takratnega stroška priklenitve.«

Natalija Gabrovšek, ki na MR prav tako vztraja od začetka, pravi: »Včasih je bilo bolj sproščeno in počasno, pisalo se je vse ročno, več smo se družili med seboj, saj nas je bilo v eni pisarni tudi 5 ali več. Tudi na terenu so nas ljudje drugače sprejemali, saj smo na začetku delali samo v strogem središču mesta. Poznali smo stanovalce in občasno pokramljali z njimi, pozimi so nam prinesli tudi čaj ali pa kozarček medu za boljšo odpornost. Delo smo imeli organizirano glede na »cono« (del mesta določenimi ulicami), tako da se je včasih zgodilo tudi to, da sta na isti ulici listke pisala dva redarja - vsak na svoji strani ulice glede na to, v katero »cono« je bila ulica umeščena.«

Pristojnosti MR so se od začetka delovanja nenehno širile; danes tako Mestno redarstvo med drugim nadzoruje varen in neoviran cestni promet v naseljih, varuje ceste in okolje v naseljih in na občinskih cestah zunaj naselij, skrbi za varnost na občinskih javnih poteh, rekreacijskih in drugih javnih površinah, varuje javno premoženje, naravno in kulturno dediščino ter vzdržuje javni red in mir.

Sodelavcem Mestnega redarstva čestitamo za jubilej in jim želimo uspešno delo tudi v prihodnje! V njihovem imenu pa vas v ponedeljek, 1. oktobra vabimo na dan odprtih vrat na sedež Mestnega redarstva na Proletarski 1.

LUTKE 2012

Ljubljana bo od 11. do 17. septembra gostila mednarodni lutkovni festival Lutke 2012. Lutke nas bodo nagovarjale na različnih prizoriščih Lutkovnega gledališča Ljubljana, na Ljubljanskem gradu in po ljubljanskih ulicah, kjer bodo zaživele v skoraj petdesetih lutkovnih dogodkih – predstavah, delavnicah, razstavah, inštalacijah ter uličnih akcijah.

V okviru festivala vas vabimo tudi na Krakovski nasip, ljubljansko galerijo na prostem, kjer si lahko do 3. oktobra ogledate razstavo fotografij Žige Koritnika »Pravljične podobe, ujetje v metuljnico fotografskega objekta«.

BREŽIČNO OMREŽJE

ALENKA REBEC in BOJANA HORVAT

LJUBLJANA BO JESENI BOGATEJŠA ZA NOVO STORITEV, PRIJAZNO TAKO MEŠČANKAM IN MEŠČANOM KOT OBISKOVALKAM IN OBISKOVALCEM.



Mestna občina Ljubljana je 26. aprila 2012 z zasebnima partnerjema, Telekomom Slovenije in NIL-om, podpisala pogodbo o javno zasebnem partnerstvu za projekt izgradnje in uvedbe največjega brezžičnega omrežja v regiji. Gre za edinstven projekt na svetu, saj s celovitim pristopom ureja več področij, pomembnih za delo lokalne skupnosti v tako velikem prostorskem in organizacijskem obsegu.

Ljubljančanke in Ljubljančani bomo dobili v uporabo novo brezžično širokopasovno omrežje za dostop do interneta ter brezplačni dostop do svetovnega spleta.

Prve brezžične dostopne točke v strogem centru mesta so že postavljene in bodo začele delovati oktobra, ko bo začel delovati tudi nov spletni portal, preko katerega bomo uporabniki lahko brezplačno dostopali do svetovnega spleta in sicer eno uro na dan, nadaljnjo uporabo bo potrebno plačati, dostop do storitev MOL in njenih zavodov in podjetij pa bo brezplačen ves čas. Do pomladi 2014 bo na vsem območju MOL postavljenih okoli 1500 brezžičnih točk, kjer bo možna brezplačna povezava s svetovnim medmrežjem.

Z vzpostavitvijo skupnega podatkovnega centra Mestne občine Ljubljana bomo poenotili informacijsko infrastrukturo in storitve Mestne uprave, javnih zavodov in podjetij MOL, ter tako zvišali varnost in dostopnost informacijskih storitev na najsodobnejši način.

Širokopasovno kabelsko omrežje bo omogočilo tudi uvedbo storitve IP telefonije, ki omogoča telefonske klice preko računalnikov in Interneta. V okviru projekta bomo tako v enotno poslovno omrežje MOL povezali tudi vseh 115 javnih zavodov in podjetij, katerih ustanoviteljica je Mestna občina Ljubljana, in sicer njihovih 326 lokacij, kar pomeni, da bomo združili komunikacijsko mrežo stacionarnih in mobilnih telefonov, s čimer bomo zvišali učinkovitost in znižali stroške poslovanja, saj bodo naši klici ne le znotraj Mestne občine Ljubljana temveč tudi med zavodi in podjetji MOL brezplačni.

S tem projektom se Ljubljana podaja na pot, da postane digitalno mesto, s čimer omogoča hitrejši razvoj gospodarstva in prispeva k še bolj prijaznemu življenju meščanov in naših sodelavcev.

Te dni vsi sodelavci Mestne uprave MOL dobivamo na svoje pisalne mize nove IP telefone, ki nam jih bodo priklopili, ko bo začel delovati nov podatkovni center MOL.



KOMUNALIADA Čestitke ekipi Snage za 1. in 3. mesto, ter ekipi LPP-ja za 4.

2012



Sodelavci Javnega Holdinga Ljubljana so se ob prijetnem druženju srečali tudi z Anžetom Kopitarjem.





DVOJNI PRIHRANEK!

Nepovratne finančne spodbude Cenejši energent

Investirajte v prihodnost!

Energetika Ljubljana nudi nepovratne finančne spodbude za ukrepe* v večjo energijsko učinkovitost obstoječih stavb za:

- vgradnjo novega kotla na zemeljski plin
- vgradnjo nove toplotne postaje
- energetski management
- izdelavo energetskega pregleda

Če potrebujete zemeljski plin in toploto, izkoristite možnost povračila dela stroškov investicije!

Skupna višina nepovratne finančne spodbude za izvedbo posameznega ukrepa lahko znaša tudi do 20 odstotkov vrednosti priznanih stroškov investicije (vendar največ 0,047 EUR/kWh enoletnega prihranka energije, ki ga prinese izvedba posameznega ukrepa).

Sredstva so namenjena za ukrepe v stavbah v Mestni občini Ljubljana in sosednjih občinah, kjer je Energetika Ljubljana prisotna s svojim omrežjem.

*Dodatne informacije na:

www.energetika-lj.si/ucinkovita-raba-energije

 **energetika ljubljana**

Razpisna dokumentacija:

www.energetika-lj.si/ucinkovita-raba-energije

Pisna vprašanja:

F: 01/ 5889 629

E: ucinkovita.raba.energije@energetika-lj.si

Odgovori na vprašanja so objavljeni:

www.energetika-lj.si/ucinkovita-raba-energije/pogosta-vprasanja-in-odgovori

Vedno nas najdete:

Javno podjetje Energetika Ljubljana, d.o.o.
Verovškova 62, 100 Ljubljana

S: www.energetika-lj.si

E: info@energetika-lj.si

Klicni center: 080 2882

Oskrbujemo s pozitivno energijo!